

Handleiding BijKanker- omgeving

Eerste keer inloggen

Versie voor deelnemers



13 MEI 2022

E-mailadres: pro-lung@profielstudie.nl

Telefoonnummer: 088 – 234 6803

Inhoudsopgave

1. Inloggen	2
2 Het invullen van de vragenlijst(en)	5
3 Veranderen van behandeling	6
3.1 Aan het begin van vragenlijst	6
4 De website opslaan als app	7
4.1 Mobiele telefoon/tablet	7
4.2 Computer/laptop	9

1. Inloggen

Heeft u hulp nodig bij het starten van de vragenlijst? Neem dan contact met ons op!

De Profiel helpdesk (maandag t/m vrijdag 9:00-17:00 uur)

Telefoonnummer: 088 – 234 6803

Of stuur een email naar pro-lung@profielstudie.nl

Open uw mail en open de link naar de website.

Bedenk een wachtwoord en vul dit twee keer in. Klik vervolgens op 'verstuur'.

Eisen voor een nieuw wachtwoord

- Minimaal 8 karakters
- Minimaal één getal
- Minimaal één letter
- Minimaal één hoofdletter
- Minimaal één leesteken

Activeer uw account

Vul het wachtwoord in voor gebruiker 'PRO-Lung'.

Wachtwoord

Wachtwoord nogmaals

Wachtwoord moet minstens 8 tekens lang zijn, 1 hoofdletter, 1 gewone letter, 1 cijfer en 1 leesteken bevatten.

Verstuur

U komt nu terecht bij het inlogscherf.

Vul uw gebruikersnaam in zoals in de mail staat. Als wachtwoord kunt u het door u gekozen wachtwoord gebruiken. Onthoud deze goed!

Klik hierna op 'Login' om door te gaan.

Vul uw gebruikersnaam en wachtwoord in om in te loggen.

Login

Gebruikersnaam

Wachtwoord

Login

[Wachtwoord vergeten](#)

LET OP! Uw gebruikersnaam en wachtwoord heeft u elke keer nodig als u inlogt. Bewaar dit dus goed of sla het ergens veilig op.

Hierna ziet u het scherm zoals op het plaatje hieronder. Kies uw 'twee-factor authenticatie'. Dit is een beveiligde manier van inloggen, die bestaat uit 2 stappen. Eerst logt u in met uw gebruikersnaam en wachtwoord. Daarna voert u een cijfercode in.

U kiest om deze code

1. op uw mailadres te ontvangen óf
2. door het gebruik van een authenticatie app: 'Google Authenticator' of 'Microsoft Authenticator'. U kunt deze app downloaden via de App store (voor Apple apparaten) of via de Google Play Store (voor Android apparaten).

Klik uw voorkeur aan en klik op 'opslaan'. De code zal voortaan altijd op deze manier verzonden worden. U hoeft de methode voor de Twee Factor verificatie dus maar één keer te kiezen.

Wilt u meer informatie over het installeren en gebruiken van de Authenticator app? Klik dan op 'iOS' (voor Apple apparaten) of 'Android' (apparaten van een ander merk apparaat). U kunt zelf kiezen welke van de twee apps uw voorkeur heeft.

profiel

Wat kanker met je doet

Twee Factor Keuze

U kunt kiezen om de twee factor code per e-mail te ontvangen, of via QR code door een authenticator app te laten genereren.

E-mail Authenticator app

Opslaan

Meer informatie over authenticator-apps

Google Authenticator	Android	IOS
Microsoft Authenticator	Android	IOS

Als u uw keuze heeft opgeslagen, open dan uw mail of de Authenticator app. Hier zult u een zes-cijferige code vinden. Vul de code in en klik op 'Valideer'.

profiel

Wat kanker met je doet

Vul a.u.b. uw Twee Factor code in

Code

Valideer

U komt nu terecht op het onderstaande scherm. Hier kunt u toestemming geven voor deelname aan de studie. Lees dit goed door!

Als u akkoord gaat, dien u de aangegeven voorwaarden aan te vinken. Vul uw naam in en klik op 'verstuur'.

Met de ondertekening van dit formulier verklaar ik het volgende:

- Ik ben naar tevredenheid geïnformeerd over het onderzoek.
- Ik heb de schriftelijke informatie goed gelezen. Ik kon aanvullende vragen stellen. Mijn vragen zijn voldoende beantwoord. Ik had genoeg tijd om te beslissen of ik meedoe.
- Ik weet dat meedoen vrijwillig is. Ook weet ik dat ik op ieder moment kan beslissen om toch niet mee te doen of te stoppen met het onderzoek. Daarvoor

Ik wil meedoen aan dit onderzoek

Naam: *

Verstuur

U komt daarna op het startscherm van de vragenlijsten.

Rapport

Welkom

Hier vindt u de vragenlijst(en) die voor u geselecteerd zijn. Klik op de omschrijving van de vragenlijst om te starten.

Dagelijkse Klachtenlijst

2 Het invullen van de vragenlijst(en)

Na het inloggen komt u op het startscherm met de vragenlijst(en). Bent u op een andere pagina? Klik dan rechtsboven in uw scherm op 'vragenlijsten' om naar dit startscherm te gaan.

Welkom

Hier vindt u de vragenlijst(en) die voor u geselecteerd zijn. Klik op de omschrijving van de vragenlijst om te starten.

Ga naar de vragenlijst die u wilt invullen en klik op 'start vragenlijst'.

Dagelijkse symptomen vragenlijst

Deze vragenlijst stelt u vragen over bijwerkingen bij uw behandeling.

Deze vragenlijst kan gestart worden.

Start vragenlijst

Volg de instructies en vul de vragen in.

U kunt de vragenlijst tussendoor afsluiten en later afmaken. De vragenlijst opent op bij de vraag waar u de laatste keer bent gebleven.

Hartelijk bedankt voor het invullen van deze vragenlijst. Klik op "Opslaan" om de vragenlijst te versturen. U kunt hierna uw rapport inzien op de hoofdpagina.

Vorige

Opslaan

Klik aan het eind op 'opslaan' om de vragenlijst af te ronden.

LET OP! Vergeet niet om op 'opslaan' te klikken, want anders ontvangt u geen alert als dit wel nodig zou zijn. Ook kan uw arts of verpleegkundige dan niet uw antwoorden zien.

LET OP! Het kan zijn dat u de vragenlijst niet kunt aanklikken. In dat geval heeft u de vragenlijst al een maximaal aantal keer ingevuld en moet u wachten tot de vragenlijst weer ingevuld kan worden. Er zal in beeld staan dat de vragenlijst reeds is afgerond.

3 Veranderen van behandeling

3.1 Aan het begin van vragenlijst

Voordat de vragenlijst begint, wordt u gevraagd uw gegevens te controleren. Controleer of uw behandeling die u op dit moment krijgt juist is ingevuld. Dit is belangrijk omdat de vragen in de klachtenvragenlijst zijn afgestemd op uw behandeling.

Hoe weet u welke behandeling u ontvangt?

1. Kijk in uw patiënten omgeving van het ziekenhuis.
2. Kijk op het behandelingskaartje dat uw arts of verpleegkundige heeft ingevuld voor PRO-Lung.
3. Neem contact op met uw ziekenhuis en vraag het na.

Controleer uw gegevens

Hier kunt u uw gegevens wijzigen. Vul hieronder de gegevens in, de gemarkeerde velden zijn verplicht.

Aanhef	<input type="text"/>
Naam	<input type="text"/>
Tussenvoegsel	<input type="text"/>
Achternaam *	<input type="text"/>
Geboortedatum *	<input type="text" value="07-02-2022"/> 
Telefoonnummer	<input type="text"/>
Mobiel	<input type="text"/>
Type behandeling	<input type="text" value="Systemische behandeling"/>
Type	<input type="text" value="Behandeling"/>
Tumor	<input type="text" value="Nothing selected"/>
Behandeling	<input type="text" value="Nothing selected"/>

Klik vervolgens op 'Start vragenlijst' om te starten met de klachtenvragenlijst.

Staat uw behandeling niet in dit rijtje? Klik dan bij 'keuze' op middel. En selecteer het medicijn dat u op dit moment ontvangt.

4 De website opslaan als app

U kunt de website waarop u de vragenlijst invult gemakkelijk opslaan als een soort app op uw mobiele telefoon of laptop/computer. Zo hoeft u alleen maar op het icoontje te klikken en komt u op de website.

Dit is niet verplicht, maar maakt het makkelijker om de vragenlijsten erbij te pakken.

4.1 Mobiele telefoon/tablet

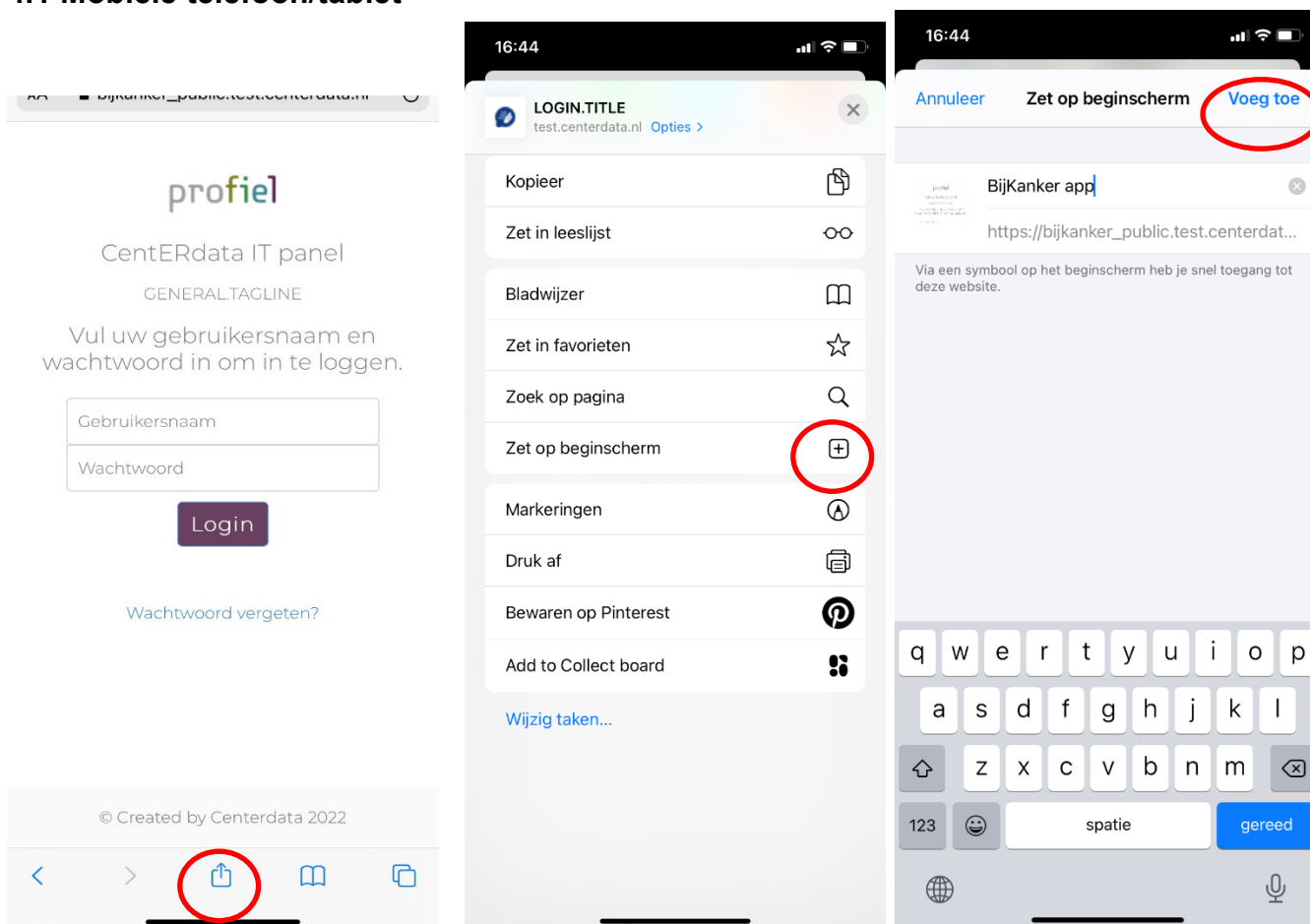

Met Safari (iOS (Apple apparaat))

Stap 1: open de website (<https://www.bijkanker.profielstudie.nl>) in Safari.

Stap 2: klik op 

Stap 3: klik op 'zet op beginscherm' 

Stap 4: geef de website een naam.

Stap 5: klik op 'voeg toe'.

De website staat nu als een soort app op uw beginscherm.

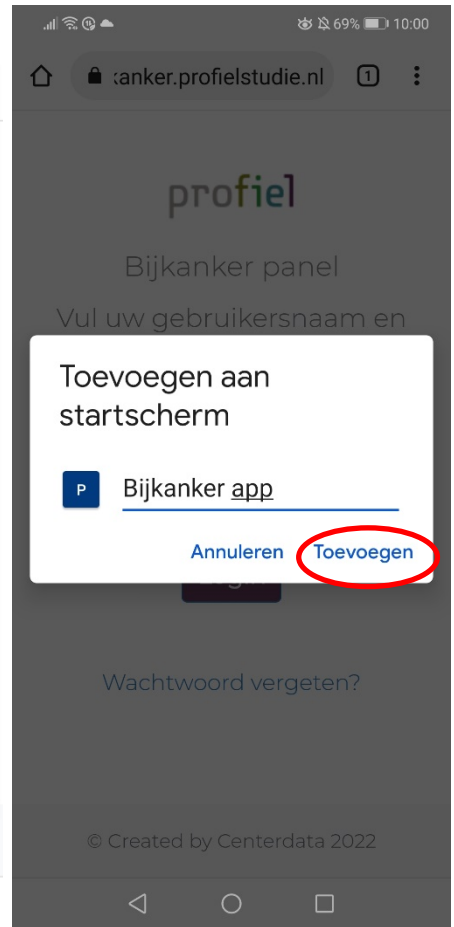
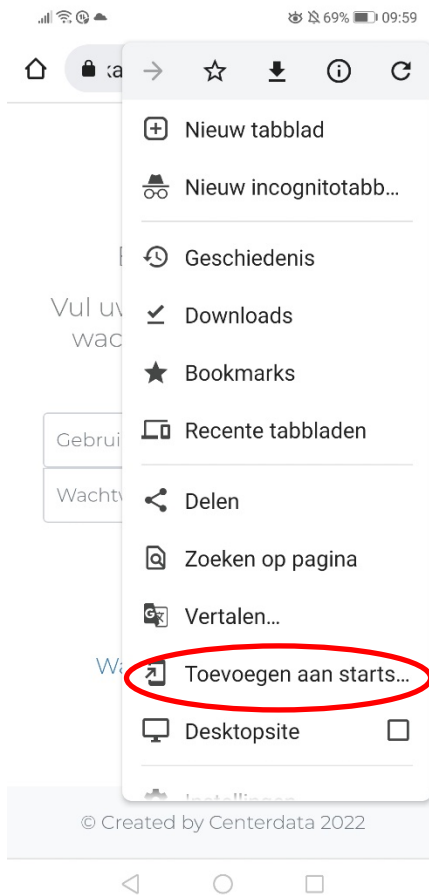
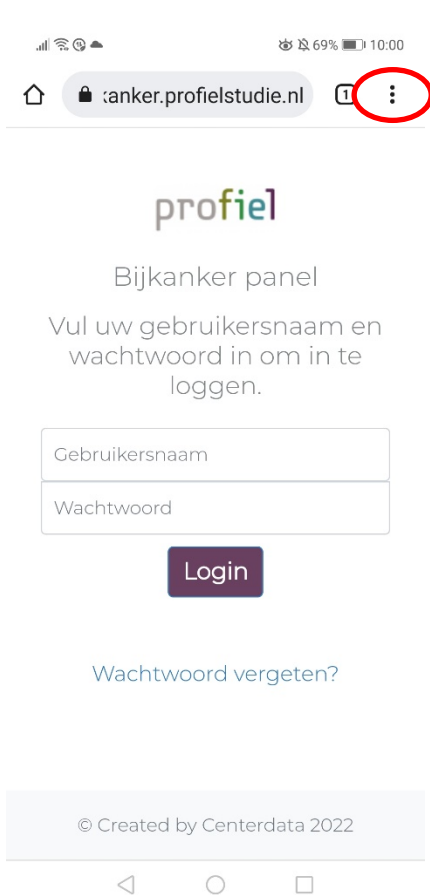

Met Chrome (Android)

Stap 1: open de website in Chrome.

Stap 2: klik op 

Stap 3: klik op 'toevoegen aan startscherm'

Stap 4: geef de website een naam.

Stap 5: klik op 'toevoegen' om de app op uw apparaat op te slaan.

De website staat nu als een soort app op uw beginscherm.

4.2 Computer/laptop

Met Safari (iOS (Apple computer/ laptop))

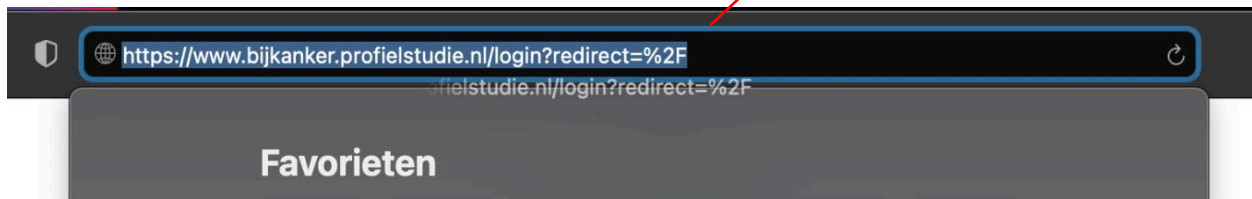

Stap 1: open de website (<https://www.bijkanker.profielstudie.nl>) in Safari.

Stap 2: klik in de adresbalk, selecteer het gehele adres van de website en houd de linkermuisknop ingedrukt terwijl u deze naar het bureaublad sleept.

Stap 3: laat de muisknop los.

De website staat nu als een snelkoppeling op uw bureaublad.

Met Chrome

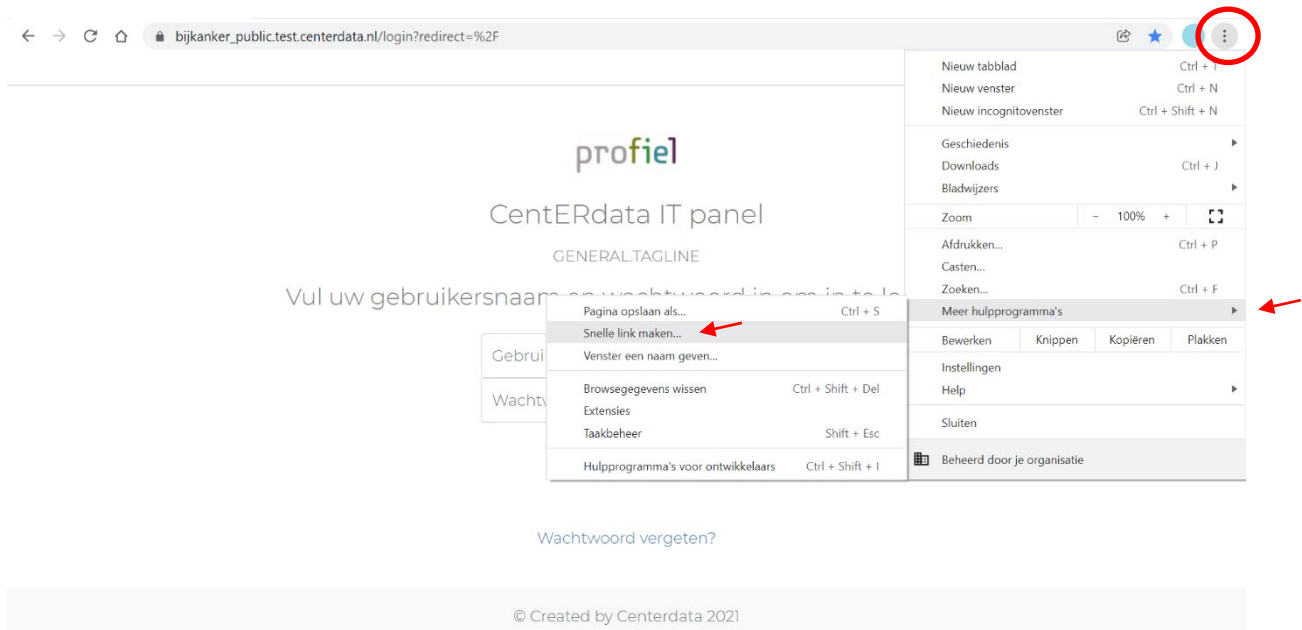

Stap 1: open de website in Chrome.

Stap 2: klik op 

Stap 3: ga op 'meer hulpprogramma's' staan en druk vervolgens op 'snelle link maken'.

Stap 4: geef de website een naam.

Stap 5: klik op 'maken'.

De website staat nu als een snelkoppeling op uw bureaublad.